ZPRÁVIČKY Z HŘIBOJED

Nepravidelné vydání č. 19

Citát devatenáctého vydání

Nejvíce nám chybí ten, koho jsme měli a už nikdy mít nebudeme.

Vážení spoluobčané,

rok 2021 překročil svou polovinu a jsou tu opět prázdniny. Přinášíme Vám půlroční shrnutí roku a nastínění věcí nových.

Zastupitelstvo obce

Novinky z Obecního úřadu a dění v obci

Dotační program Královéhradeckého kraje 2021

V lednu 2021 obec podala žádost o dotaci v rámci dotačního programu „Program obnovy venkova Královéhradeckého kraje“ (dále jako POV).

Žádost o dotací se týkala dvou účelů (podprogramů), a to účelu č. 1 „Občanská vybavenost, veřejná prostranství a infrastruktura“ a dále účelu č. 4 „Nakládání s odpady“.

Prvním projektem předloženým v žádosti POV se týkal rekonstrukce chodníků v obci Hřibojedy, které obec Hřibojedy převzala od Královéhradeckého kraje (darovací smlouva o převodu vlastnictví pozemků s chodníky v obci Hřibojedy z dubna 2019). K projektu je zpracována projektová dokumentace a projekt nese název „Oprava havarijního stavu komunikace pro pěší podél komunikací v obci Hřibojedy“.

S ohledem na rozpočtové náklady ve výši **1 686 341,10 Kč** požádala obec Hřibojedy o dotaci ve výši 843 000,00 Kč při vlastním spolufinancování z rozpočtu obce ve výši 843 341,10 Kč.

Druhým projektem žádosti POV bylo pořízení popelnic pro třídění a svoz dvou druhů odpadu – plastů a papíru, který dnes probíhá na sběrných místech v Hřibojedech (pod rybníkem a u budovy Obecního úřadu Hřibojedy), v Malých Hřibojedech a na Hvězdě. Rozpočtové náklady tohoto projektu měly byly odhadovány ve výši **170 000,00 Kč** a obec Hřibojedy požádala o dotaci ve výši 85 000,00 Kč při tejném spolufinancování obcí, tj. částkou 85 000,00 Kč.

V obou podaných žádostech obec Hřibojedy uspěla a na oba projekty tak budou podpořeny z rozpočtu Královéhradeckého kraje dotací ve výši 603 000,00 Kč, a to na opravy chodníků částkou ve výši poskytnuté dotace 547 850,00 Kč a pro třídění odpadů ve výše poskytnuté dotace **55 150,00 Kč**.

S podanou a schválenou krajskou dotací souvisí i termín realizace obou projektů, který je nastavený do listopadu 2022.

Dále byla podána žádost o tzv. individuální dotaci na projekt „Oprava havarijního stavu komunikace pro pěší podél komunikací v obci Hřibojedy“, který měl zohlednit převzetí chodníků, které jsou dnes v majetku obce Hřibojedy a naše obec je převzala v tomto stavu od Královéhradeckého kraje před 2 lety. Dotace byla také schválená a do rozpočtu obce přinese na spolufinancování opravy chodníků částku 200 tis. Kč.

Na projekt „Oprava havarijního stavu komunikace pro pěší podél komunikací v obci Hřibojedy“, tedy rekonstrukci chodníků v naší obci, získala obec Hřibojedy od Královéhradeckého kraje dotace v celkové výši **747 850,00 Kč** (POV a tzv. individuální dotaci).

Oprava chodníků v obci Hřibojedy 2021-2022

Příprava projektu a jeho budoucí realizace započala v roce 2018 zaměřením a přípravou dokumentace k přechodu vlastnictví pozemků z Královéhradeckého kraje na obec Hřibojedy. V dubnu 2019 chodníky s pozemky přešly do vlastnictví obce Hřibojedy na základě darovací smlouvy mezi obcí Hřibojedy (schválené Zastupitelstvem obce Hřibojedy) a Královéhradeckým krajem (schválené Radou kraje a Zastupitelstvem Královéhradeckého kraje).

Následným výběrovým řízením byl vybrán projektant ke zpracování studie, prováděcího projektu, technických zpráv, výkresů a rozpočtu, společnost INGPLAN s.r.o., 552 24 Velká Jesenice 1, IČ: 63217031, která má také ateliér v Jaroměři na ulici Husova 112.

Tato prováděcí dokumentace byla projednána na odboru územního plánování a výstavby a odboru dopravy MÚ ve Dvoře Králové nad Labem se stanoviskem, že oprava chodníků se stávající se z výměny dlaždic za zámkovou dlažbu včetně bezpečnostních prvků pro nevidomé, výměna obrubníků, oprava nájezdů a lokální oprava štěrkového podloží nevyžaduje stavební řízení ani ohlášení. Chodníky budou mít novou betonovou zámkovou dlažbou, nové silničními nebo zahradní obrubníky a po dokončení budou chodníky splňovat požadavky bezbariérového uspořádání, kdy signální a varovné pásy bude tvořit červená zámková dlažba s výraznými reliéfními výstupky. Při rekonstrukci a opravě podloží nedojde ke změně směrového nebo výškového řešení a ani ke změně jeho šíře.

Vzhledem k tomu, že stávající chodníky jsou v nevyhovujícím stavu z důvodu dlouhodobé zanedbání údržby a uživatelé leckdy volí chůzi po přilehlé silnici, považuje obec Hřibojedy projekt jako prioritu obce číslo jedna (naléhavost řešení) a jsou již v rozpočtu obce alokovány finanční zdroje na spoluúčast financování.

V letošním roce je připraveno výběrové řízení malého rozsahu na zhotovitele, které bude vyhlášeno po kontrole projektu a položek rozpočtu spol. INGPLAN s.r.o. a minulý měsíc byla již učiněna poptávka po stavebních kapacitách v regionu. Výběrové řízení bude vypsáno koncem července nebo v průběhu srpna 2021 tak, aby realizace byla dokončena nejdéle do září 2022.

Změna systému třídění odpadu v obci Hřibojedy 2021- pořízení popelnic na tříděný odpad o objemu 120 litrů

Na základě získané dotace z Královéhradeckého kraje a nové nabídky od společnosti Marius Pedersen a.s., Průběžná 1940/3, 500 09 Hradec Králové pro naší obec, která prostřednictvím provozovny v Rychnovku u Jaroměře zajišťuje svoz komunálního netříděného i tříděného odpadu v našem regionu, tedy i z naší obce,

Cílem změny je umožnit třídění i ukládání papíru a plastu v každé domácnost bez ohledu na její využití k trvalému nebo rekreačnímu pobytu. Obec vychází z pozitivních zkušeností jiných obcí, kde při pečlivém třídění odpadů dochází k nižším nákladům na svoz z obcí. Svoz z obcí probíhá na základě objemu, kde v kontejnerech o objemu 1 000 litrů nedokáží lidé tento odpad správně rovnat (ani nakloněním přes okraj kontejneru to leckdy není možné). Bohužel někteří se ani neobtěžují např. papírkovou krabici rozřezat a vyskládat, při vývozu se tak v objemu počítá nejen odpad, ale i „vzduch“. Protože recyklační dotace za třídění (zpětně do rozpočtu obcí) se snižuje, v loňském roce byl dokonce byl nulový, tak třídění odpadu se stává finančně náročnou kapitolou rozpočtu obce, čím více se třídí, tím více to je nákladné, což považujeme za špatnou enviromentální politiku státu a ukládání netříděného odpadu by se mělo výrazně zdražit s následnou podporou třídění.

Nyní je obcí Hřibojedy vyhlášeno výběrové/poptávkové řízení na nákup modrých (na papír) a žlutých (na plast) popelnic (120 l) do každé domácnosti. Ze všech 4 sběrných míst (pod rybníkem a u budovy Obecního úřadu v Hřibojedech, na zastávce v Malých Hřibojedech a na Hvězdě u hasičárny) zmizí velké kontejnery (1100 l) na plasty a papíry. Na těchto sběrných místech zůstane jeden kontejner na sklo v Hřibojedech pod rybníkem a tři kontejnery na kov - Hřibojedy pod rybníkem, Malé Hřibojedy u kapličky a Hvězda u hasičské zbrojnice. Bude tím i omezeno navážení plastu nebo papíru do kontejnerů z domácností, které nejsou z Hřibojedech a obec Hřibojedy dnes „draze“ hradí vývoz tohoto tříděného odpadu. Úspora se projeví v rozpočtu obce, zejména před plánovanými investicemi – chodníky (2021-2022) a rozšíření vodovodní sítě k Braunovu Betlému s novými ATS, úpravnou vody a vodojemu.

Svoz papíru a plastu bude probíhat obdobně, jako svoz netříděného odpadu, tj. od nemovitostí v obci. Zastupitelstvo předpokládá, že změnu uvítají zejména starší spoluobčané, kteří tak nebudou muset s tříděným odpadem docházet až na sběrné místo, ale v době svozu jen vyvezou popelnici před branku. **Realizaci a změnu předpokládáme na podzim 2021**.

OSVĚDČENÍ O ÚSPOŘE EMISÍ

Obec Hřibojedy

Identifikační číslo:
00581011

Díky rozvoji a provozu systému tříděného sběru a recyklace využitelných složek komunálních odpadů, včetně obalových, jste ve spolupráci se společností EKO-KOM, a. s. přispěli ke zlepšení životního prostředí a snížení "uhlíkové stopy".

Úspora, kterou jste dosáhli představuje:

Emise CO_2 ekv.:
16,231 tun
Úspora energie:
405 317 MJ

Ing. Zbyněk Kozel
generální ředitel EKO-KOM, a. s.
V Praze dne 1. 6. 2021

2020

Dotační program Péče o krajinu 2020

V roce 2020 jsme získali dotaci ve vší 100 % (249 tis. Kč) na realizaci projektu „Výsadba nelesní zeleně“ dle podmínek stanovených dotačním programem Agentury pro ochranu přírody a krajiny (dále jako AOPK) a Ministerstva životního prostředí, Vršovická 1442/65, 100 10 Praha 10 - „Programu péče o krajinu – Podprogramu pro zlepšení dochovaného přírodního a krajinného prostředí“. Výsledkem je ozelenění a výsadba stromořadí na dvou erozních pásech v lokalitě pod Hřibojedským vrchem, vlevo od asfaltové cesty od křížku na Hřibojedský vrch.

Obec Hřibojedy v letošním roce podala opět žádost o dotaci, která je ve výši 100 % uznatelných nákladů na základě projektů dvou lokalit schválených Zastupitelstvem obce a vypracovaného starostou obce Milošem Dohnálkem. Začátkem července přišlo rozhodnutí z Ministerstva životního prostředí a Státního fondu životního prostředí o poskytnutí dotace 100 % celého rozpočtu ve výši **248 300,00 Kč**. Nová výsadba se bude týkat pozemků na Hvězdě (od Voňků směrem k Nouzovské cestě) na pozemku **p. č. 406 k.ú. Hvězda**, kde prochází náš lokální biokoridor a výsadbou bude doplněný o 50 kusů tradičních nebo krajových odrůd ovocných stromků - jabloní, višní, třešní, hrušeň a slivoní, vše jako rozvětvené polokmeny. Druhá výsadba se týká pozemku **p. č. 501 v k. ú. Hvězda**, kde od silnice z Hvězdy do obce Dubenec podél asfaltové cesty k Panence Marii bude provedena liniová výsadba 38 ks lípy malolisté, někdy nazývané srdčité (Tilia cordata), o výšce přes 2 m s obvodem kmínku 8 - 10 cm a úseku od Panenky Marie k oplocení domku pana Kleina, kde bude oboustranně vysázeno 50 ks ovocných tradičních stromků – jabloní, višní, třešní, hrušeň a slivoní, vše jako rozvětvené polokmeny.

Výsadba bude provedena dle klimatických podmínek v měsíci **říjnu 2021**.

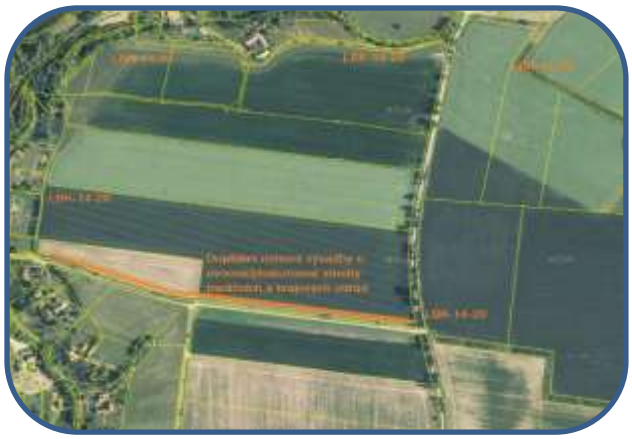

Polyfunkční komunitní centrum obce Hřibojedy

Zastupitelstvo obce schválilo podání žádosti o tuto dotaci na rekonstrukci budovy Obecního úřadu, která byla vyhlášena Ministerstvem pro místní rozvoj. Obec žádost podala, byla přijata jako úplná i v termínu, ale pro velký převis žádostí obec skončila pod čarou a dotaci nezískala.

Vodovod

Největší připravovanou investiční akcí v obci Hřibojedy je dostavba vodovodu v obci. Odhadovaná cena výstavby je 20 mil. Kč bez DPH, podstatnou část by měla pokrýt připravovaná dotace z EU ve výši 90 %. Při splnění indikátorů (ukazatelů) dotace na projektovou dokumentaci je podmínkou i současnou garancí získání dotace na výstavbu pokračování v realizaci, tj. aby projekt s dotací 90 % ze Státního fondu životního prostředí „neskončil v šuplíku obce“. Akce je připravovaná jako dvoufázová a v současné době je ve stádiu odevzdání projektové dokumentace projektantem Ing. Lubomírem Mackem, CSc., MBA (autorizovaný inženýr pro vodohospodářské stavby, ČKAIT – 0005423) společnosti Aquion, s.r.o., Osadní 12a, 170 00 Praha 7, pro sloučené územní řízení a stavební povolení.

Příprava projektové dokumentace se podle harmonogramu opozdila, jednak z důvodu podpisu dotační smlouvy (dotace 90 %) ze Státního fondu životního prostředí (schválení dotace SFŽP v prosinci 2020, podpis ze strany Ministerstva životního prostředí až v dubnu 2021), a dále z důvodu geologických a statických i dynamických zkoušek pro umístění nadzemního vodojemu a anténní věže, protože Hřibojedský vrch se nachází v seizmické oblasti č. 3 https://www.dlubal.com/cs/oblasti-zatizeni-snehem-vetrem-a-zemetresenim/.

Rozpočet projektové přípravy

- náklady 1 127 115,00 Kč
- dotace 1 014 403,50 (90 %)

Harmonogram přípravy projektové dokumentace

I. Zahájení činnosti na provádění a zpracovávání dokumentace pro vydání společného povolení (DUR + DSP) a zároveň zahájení související inženýrské činnosti nezbytné k vydání pravomocného společného povolení včetně podání úplné žádosti o vydání společného povolení na místně a věcně příslušný vodoprávní úřad. **Splněno.**

II. Dokončení činnosti na provádění a zpracovávání dokumentace pro vydání společného povolení (DUR + DSP) a předání řádně vyhotovené dokumentace pro vydání společného povolení na místně a věcně příslušný vodoprávní úřad. **Do 15.07.2021***.

III. Zajištění inženýrské činnosti nezbytné k vydání pravomocného společného povolení, zahrnující zejména podání úplné žádosti o vydání společného povolení na místě příslušný vodoprávní úřad, zastupování objednatele před dotčenými orgány veřejné správy v rámci souvisejících správních řízení, **vydání rozhodnutí o společném povolení a nabytí právní moci tohoto společného povolení. Do 15.09.2021***

IV. Dokončení činnosti na provádění a zpracovávání projektové dokumentace pro provádění stavby (DPS) a předání řádně vyhotovené projektové dokumentace pro provádění stavby (DPS). **Do 16. 10 2021.**

V. Ukončení realizace projektu dotace (výzvy 3/2020) - ukončená fáze přípravy projektů v rozsahu:

- **stavební dokumentace pro provedení stavby,**
- **vydané pravomocné stavební povolení za účelem úspěšného podání žádosti o podporu,**
- **ukončené výběrové řízení na dodavatele stavby,**
- **uzavřené smlouvy o dílo na realizaci stavby.**

do 31.01.2022

*pozn. * návrh změny termínu před podpisem dodatku ke smlouvě a harmonogramu*

Výsledek hydrogeologického posudku náhradního zdroje vody vodovodu Hřibojedy (obecní vrt pod rybníkem hl. 30 m) je příznivý. Při zkoušce bylo za 14 dnů odebráno 739,6 m3 vody, kdy došlo k mírnému poklesu hladin (nikoliv ale úplnému úbytku vody ve studních) v okruhu měřených 150 m. Největší obavy jsme měly u studny rodiny Černých a Vašátkových (mají jeden pramen). Toto množství by odpovídalo cca 17 750 m3 za rok. Doporučený odběr bez vlivu na okolní zdroje je (viz. zpráva) 9 750 m3 za rok, tj. asi 26,7 m3 za den, při „tabulkové“ spotřebě 120 l/osoba/den to je zásobování cca 222 obyvatel. Považujeme tak výsledek za velmi dobrý.

Hlavní objekty projektu

- **ATS Hřibojedy 1** (1. fáze realizace stavby)

Výstavba nové AT-stanice Hřibojedy 1 na louce pod obecním úřadem vedle zemědělského střediska Karsit Agro a.s. Stávající AT-stanice Hřibojedy 1 (vlastník obec Litíč) je nevhodně umístěná těsně vedle silnice, dochází k jejímu zaplavování vodou z komunikace, poškozování posypovou solí a mechanizací při zimní údržbě. Vzhledem k těmto skutečnostem a vzhledem k její nedostatečné velikosti pro potřebné armaturní dovystrojení je navrženo přemístění ATS na vhodnější místo do stávající vodoměrné šachty na blízkém obecním pozemku pod hřištěm u obecního úřadu s nadzemní stavbou.

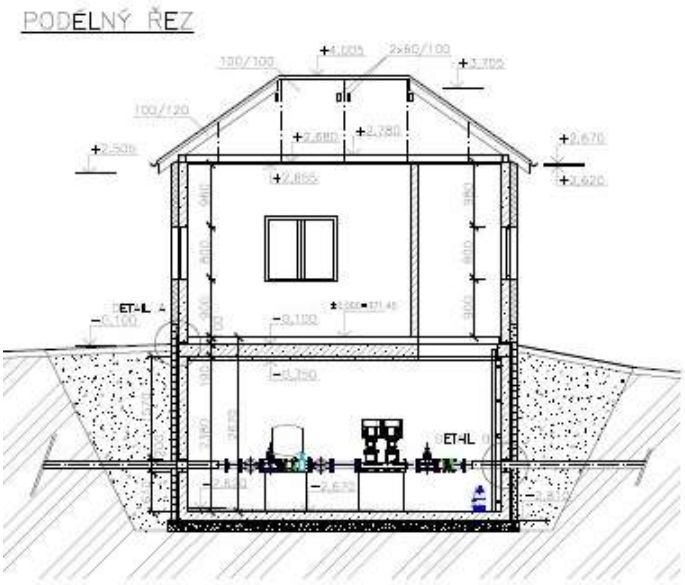

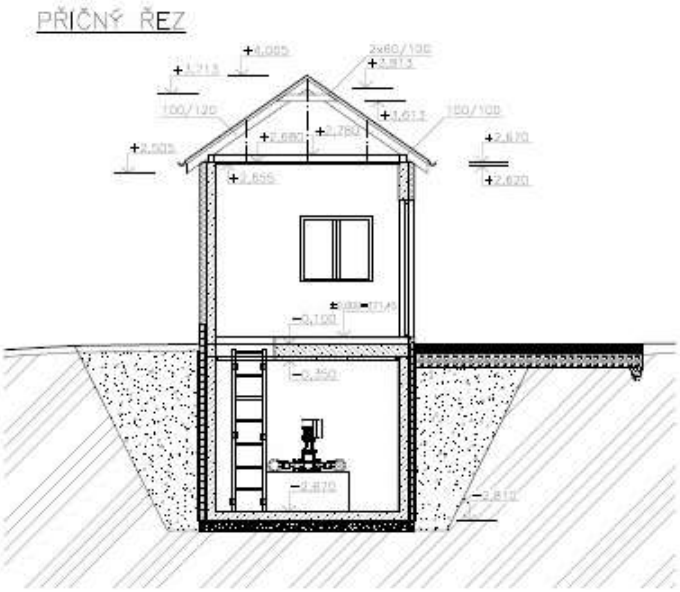

Objekt bude řešen jako zděná případně monolitická stavba se sedlovou střechou, základ bude tvořen prefabrikovanou ŽB jímkou. V suterénu bude prostor pro armatury tlakové stanice. V 1.NP bude místnost pro techniku obsluhy. ATS Hřibojedy 1 bude napojena na rozvody nízkého napětí ze stávající přípojky ke stávající ATS. Napojení na komunikaci bude provedeno z válcovaného štěrku.

- **Záložní zdroj vody a úpravna vody** (1. fáze realizace stavby)

Výstavba nové úpravny vody a tlakové stanice u trafostanice pod rybníkem v Hřibojedech. Bude tím vyřešen i stávající problém s hraničně nízkým tlakem ve výše položených objektech a čerpání vody ze zdroje do vodojemu.

Nová ATS bude umístěná v centru obce vedle stávajícího vrtu, který bude po rekonstrukci vrtu zařazen do systému jako další zdroj. Celý objekt bude tvořen **zdrojem vody s úpravnou, akumulační nádrží 2 x 25 m3 s tlakovou stanicí**. Objekt bude napojen na elektrické rozvody nízkého napětí. Z úpravny bude provedeno výpustní potrubí PVC DN 200 zaústěné do Hřibojedského potoka. Mezi komunikací a stavbou úpravny bude zpevněná plocha z válcovaného štěrku. Celý objekt bude oplocen.

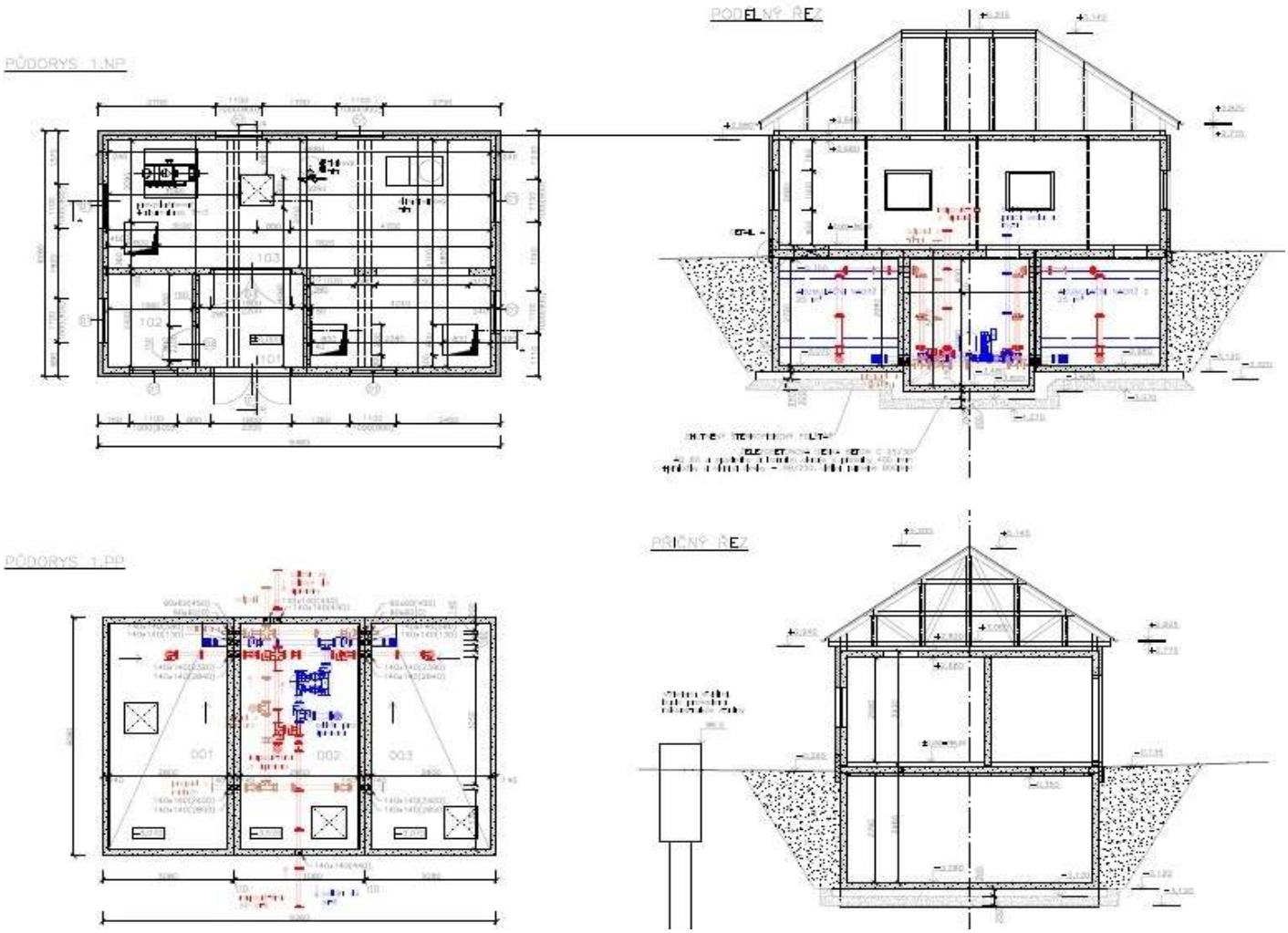

- **Vodojem s anténní věží, prodloužení řadu A3** (2. fáze realizace stavby)

Jedná se o výstavbu nového nadzemního vodojemu, která významně přispěje k větší zabezpečenosti dodávky vody pro obce Hřibojedy, Litíč a Libotov. Dodávka vody pro obce Hřibojedy, Litíč a Libotov je zcela závislá na dodávce elektrické energie (systém posilovacích čerpacích stanic) a nemá žádnou akumulaci. Vzhledem k častým výpadkům dodávky elektrické energie (ať už plánovaným, nebo havarijním) a s tím spojeným omezením nebo přerušením dodávky pitné vody do domácností v některých obcích nebo v celé lokalitě, je navrženo vybudovat nad obcí Hřibojedy nadzemní vodojem (celkový objem 120 m3), do kterého bude voda čerpána prostřednictvím nové ATS z úpravny vody v centru obce Hřibojedy nebo přímo z ATS Hřibojedy s dálkovým ovládání technického zázemí a bezdrátových komunikačních systémů z anténní věže vedle vodojemu.

Vodojem je tvořen válcovou monolitickou ŽB konstrukcí výšky 14,1 m s anténní věží výšky 38,4 m. Kolem vodojemu bude vytvořena manipulační plocha z válcovaného štěrku, část plochy bude oplocena, část bude sloužit jako manipulační parkoviště pro obsluhu a údržbu vodojemu. Vypouštění vodojemu bude umožněno výpustním potrubím ukončeným na dotčeném lesním pozemku. **Při odstávce dodávky elektrické energie nebo odstávce dodávky vody z obce Velichovky bude možné z vodojemu zásobovat nejen obec Hřibojedy (vč. Malých Hřibojed a Hvězdy), ale i obce Litíč a Libotov (vzhledem k výšce bez lokality Malý Libotov).** Lokalita pro nový vodojem je součástí územního plánu obce Hřibojedy.

Stavba technického a komunikačního zázemí vodojemu s osvětlením v OP letiště Dvůr Králové nad Labem včetně schodiště se zajištěním vstupu k technickému zázemí vodojemu (hlavní stavby vodojemu) a dále pochozí plošiny ve výšce 33,0 m umožňuje smíšený provoz na základě stavebně technického řešení a platné legislativy pro provoz plošiny ve výšce 33,0 jako vyhlídkové plošiny pro veřejnost a se zabezpečeným vstupem k technickému zařízení (antény, osvětlení) přes zabezpečený žebřík prostoru výlučně sloužícího k provozu vodojemu nad touto plošinou. Zabezpečení bude zajištěno kamerovým systémem a alarmem s napojením na PCO.

- **Vodovod - řad A3-2** k RD u parkoviště Braunova Betléma (2. fáze realizace stavby)

Rozšíření vodovodní sítě od konce vodovodní sítě u Peterových směrem k Braunovu Betlému. V této části obce je několik trvale obydlených objektů a jeden rekreační s téměř celoročním pobytem. Ve starých studnách není dostatečné množství vody, bude třeba k nim prodloužit vodovodní řad z lokality Na Kopci.

Nový vodovodní řad bude tvořen novým potrubím PE DN 63 v délce 1057 m mezi vodojemem na Hřibojedském vrchu a koncovými objekty u Braunova Betléma.

Nová ochranná pásma letiště Dvůr Králové nad Labem - Žireč

Úřad pro civilní letectví jako věcně příslušný správní orgán podle ustanovení § 89 odst. 2 písm. c) zákona č. 49/1997 Sb., o civilním letectví prostřednictvím Opatření obecné povahy dne 1. března 2021 zřídil (upravil stávající) ochranná pásma letiště Dvůr Králové nad Labem. Ochranné pásmo (kuželové) se týká také obce Hřibojedy, tj. výstavby budov, anténních prvků, sloupů, výsadby solitérních vysokých stromů apod.

Opatření obecné povahy nabylo účinnost patnáctým dnem po dni vyvěšení veřejné vyhlášky (§ 173 odst. 1 správního řádu).

Nabytím účinnosti tohoto opatření obecné povahy zanikají předchozí ochranná pásma zřízená kolem letiště podle ustanovení § 37 odst. 1 zákona o civilním letectví nebo dle právní úpravy účinné do 1. 1. 2010.

Specifikace ochranných pásem letiště:
1. pásmo se zákazem staveb
2. pásmo s výškovým omezením staveb - vzletového a přibližovacího prostoru, vnitřní **vodorovné plochy, kuželové plochy a přechodových ploch**
3. OP proti nebezpečným a klamavým světlům
4. OP s omezením staveb vzdušných vedení VN a VVN
5. OP ornitologická, tzv. vnitřní ornitologické ochranné pásmo

Obce Hřibojedy se týká ochranné pásmo s výškovým omezením staveb.

V prostoru ochranných pásem s výškovým omezením staveb, konkrétně v ochranných pásmech přibližovacích prostorů a v ochranných pásmech přechodových ploch, nesmí nové stavby (objekty) přesahovat dále definovaná ochranná pásma s výjimkou, že jsou stíněny stávající stavbou (objektem) resp. terénem, který ochranná pásma již narušuje.

Ostatní ochranná pásma s výškovým omezením staveb, konkrétně ochranné pásmo vnitřní vodorovné plochy, kuželové plochy a vnější vodorovné plochy mohou být narušeny stavbami (objekty), i když nejsou stíněny stávající stavbou (objektem) resp. terénem ochranná pásma již narušujícím, avšak pouze za předpokladu, že ÚCL na základě letecko-provozního posouzení

shledá, že překážka neomezí nebo neohrozí letový provoz. Takováto překážka musí být označena překážkovým značením dle požadavků leteckého předpisu L14.

V ochranném pásmu s výškovým omezením není dovoleno zřizovat takové stavby nebo zařízení, nebo vysazovat porosty a umísťovat předměty, které by přesahovaly výšku určenou překážkovými rovinami ochranných pásem.

Ochranné pásmo vnitřní vodorovné plochy

Toto pásmo se nachází v obci Hřibojedy oblasti vymezené přibližně od poldru v Hřibojedech a lesní cesty, tzv. „panelky“, severním směrem. Týká se tak severních částí obce pod Hřibojedským vrchem a u Braunova Betlému. Plocha je vymezena kruhovými oblouky se středy nad průsečíky osy RWY, resp. SPP s kratšími stranami OP provozních ploch letiště, o poloměrech 2000 m a jejich společnými tečnami a má výšku 45 m nad průměrnou nadmořskou výškou provozních ploch letiště, leží tedy ve výšce 326,00 m n. m.

Ochranné pásmo kuželové plochy

Toto pásmo se týká části obce severně od pobočky Česká pošta s.p. severně až k předchozímu pásmu kuželové plochy. Plocha stoupající od kraje OP vnitřní vodorovné plochy ve sklonu 1:20 (5 %) až do dosažení výšky 35 m nad vnitřní vodorovnou plochou, leží tedy ve výšce 361,00 m n. m.

Ochranné pásmo přechodové plochy

Plocha stoupající od krajů OP provozní plochy letiště a od krajů OP přibližovacích prostorů až do výšky OP vnitřní vodorovné plochy, případně OP kuželové plochy ve sklonu 1:5 (20 %),

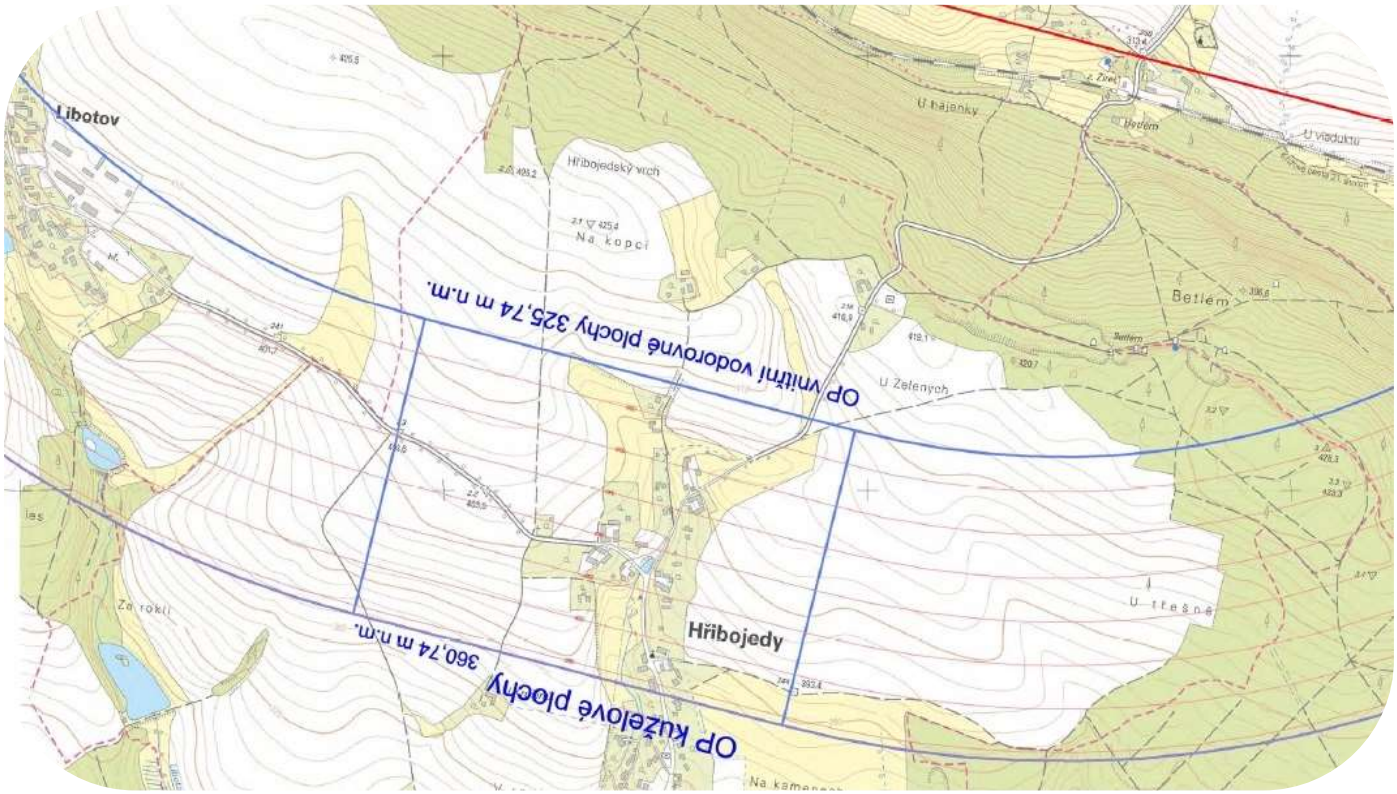

Domovní ČOV

Postupně jsou na obec doručovány projekty na výstavbu domovních čistíren odpadních vod s doložkou nabytí právní moci.
Poplatky (spoluúčast stavebníků na projektové dokumentaci) jsou hrazené do rozpočtu obce. Spoluobčané tak budou moci již letos stavět a postupně žádat o investiční příspěvek (obecní dotace), pokud plánují dokončení ČOV v příštím roce. Podané žádosti o investiční příspěvek do září 2021 bude součástí rozpočtu na příští rok 2022, pokud nepožádali v roce 2020 na rok 2021. **Pro uznání příspěvku (dotaci obce) bude nutné předložit kolaudační rozhodnutí**.

Údržba zeleně v obci

Letošní rok je poměrně bohatý na srážky a v teplém počasí se daří růstu vegetací, které nejsou vždy žádoucí. **Děkujeme spoluobčanům, že své pozemky udržují v takovém stavu, aby vegetace neobtěžovala vlastníky sousedních pozemků (prorůstáním plevele, vysemeněním plevelů, zastiňováním keřů a stromů, …).**

Legislativa České republiky zakládá právní rámec práv a povinností také v oblasti údržby zeleně, jak se má nebo nesmí vlastník pozemku chovat a jak by měl pozemek vypadat.

- Zákon č. 334/1992 Sb., o ochraně zemědělského půdního fondu.
- Zákon č. 326/2004 Sb., o rostlinolékařské péči.
- Zákon č. 89/2012 Sb., občanský zákoník.
- Zákon č. 13/1997 Sb., o pozemních komunikacích.
- Zákon č. 254/2001 Sb., vodní zákon.
- Zákon č. 114/1992 Sb., o ochraně přírody a krajiny.
- Zákon č. 185/2001 Sb., o odpadech.
- Zákon č. 128/2000 Sb., o obcích.
- Zákon č. 250/2016 Sb., o odpovědnosti za přestupky a řízení o nich.
- Zákon č. 500/2004 Sb., správní řád.

§ 1013 zákona č. 89/2012 Sb. občanský zákoník

Vlastník nebo uživatel pozemku současně udržováním čistoty a pořádku se podílí na vzhledu obce a omezuje tzv. rušivé vlivy ze sousedních pozemků Cílem je zaručení pokojného a

nerušeného obvyklého užívání pozemku zakázat vlastníkům nemovitostí obtěžovat své sousedy nad míru přiměřenou poměrům v dané lokalitě (např. prorůstáním trávy, keřů nebo větví ze stromů na cizí pozemek. § 58 odst. 2 zákona č. 128/2000 Sb., o obcích, umožňuje obci uložit pokutu až do výše 100.000 Kč právnické osobě a fyzické osobě, která je podnikatelem, která neudržuje čistotu a pořádek na pozemku, který užívá nebo vlastní, tak, že naruší vzhled obce, za použití zákona § 47b, odst.1 č. 200/1990 Sb., o přestupcích, kdy přestupku se dopustí ten, kdo neudržuje čistotu a pořádek na svém nebo jím užívaném pozemku tak, že naruší vzhled obce. Za přestupek fyzické osobě může obec uložit pokutu až do výše 10 000 Kč.

§ 3 odst. 1 písmeno a) zákona č. 326/2004 Sb., o rostlinolékařské péči

Zákon o rostlinolékařské péči ukládá vlastníkům pozemků povinnost zjišťovat a omezovat výskyt a šíření škodlivých organismů tak, aby nevznikla škoda jiným osobám nebo nedošlo k poškození životního prostředí anebo k ohrožení zdraví lidí nebo zvířat Seznam těchto škodlivých organismů na rostlinolékařském portálu Ministerstva zemědělství ČR. Na likvidaci lze používat jen tzv. povolené prostředky, tj. přípravky, prostředky a zařízení, a to způsobem, který nepoškozuje okolní porost, zdraví lidí a zvířat nebo životní prostředí. Povolené přípravky, prostředky a zařízení naleznete v registru přípravků na ochranu rostlin na internetových stránkách Ministerstva zemědělství. Těm, kteří si neplní své povinnosti udržovat pozemky, které vlastní, případně užívají, lze uložit pokutu do výše 30 000 Kč, právnické osobě až do výše 500 000 Kč.

Zákon č. 334/1992 Sb., o ochraně zemědělského půdního fondu

Zákon určuje povinnosti péče při zajištění zemědělského půdního fondu, mj. hospodařit na pozemcích takovým způsobem, aby neznečišťovali půdu a tím potravní řetězec a zdroje pitné vody škodlivými látkami ohrožujícími zdraví nebo život lidí a existenci živých organismů, nepoškozovali okolní pozemky a příznivé fyzikální, biologické a chemické vlastnosti půdy a chránili obdělávané pozemky podle schválených projektů pozemkových úprav.

Zákon č. 128/2000 Sb., o obcích, a zákon č. 13/1997 Sb., o pozemních komunikacích

Obec je odpovědná za péči a bezpečnost na obecní místní nebo účelové komunikaci též v rovině obecné (generální) občanskoprávní prevenční povinnosti. Obec jako vlastník pozemků přilehlých pozemků ke komunikacím je povinna konat tak, aby nedocházelo k nebezpečným situacím pro jejich uživatele, např. se jedná o rozhledové vzdálenosti v nepřehledných úsecích (zatáčky, křižovatky silnic a místních komunikací, křížení s účelovými komunikacemi, rozhledové vzdálenosti v místě výjezdu na komunikace apod.).

§ 59 zákona č. 254/2001 Sb., vodního zákona

Vlastníkům vodních děl (např. rybníky, potoky, protipovodňové poldry) jsou povinni dodržovat podmínky a povinnosti, mj. provozní řád a schválený manipulační řád. Musí udržovat vodní dílo v řádném stavu tak, aby nedocházelo k ohrožování bezpečnosti osob,

majetku a jiných chráněných zájmů, odstraňovat náletové dřeviny a jinou zeleň z hrází i zařízení sloužících k ochraně před povodněmi.

Údržba zeleně na pozemcích ve vlastnictví obce Hřibojedy a veřejných prostranstvích

Obhlídku všech zelených ploch provádí pověření členové zastupitelstva (dříve si tuto činnost zajišťoval bývalý starosta a místostarosta Jaroslav Voňka starší). Protože část údržby vykonává na základě usnesení zastupitelstva a Smlouvy o dílo z r. 2010 (za obec starosta obce p. Jaroslav Voňka) firma s obchodními podíly současného starosty obce, pan Miloš Dohnálek tuto práci nezadává, ale tuto činnost při údržbě travnatých ploch řeší pověření zastupitelé. Jelikož zastupitelstvo plánuje větší investice, jako je např. opravy chodníků, prodloužení vodovodního řádu a budování vodojemu, je cílem obce Hřibojedy omezit zbytné výdaje.

Omezení výdajů se týká také nezbytné údržbu zeleně, které byly v minulých letech opravdu vysoké a narůstají s velkými plochami cest a protierozních opatření po pozemkových úpravách. Sekat nebo mulčovat se proto bude i nadále 1x max. 2x do roka a na pozemcích bude vyšší travní porost podél cest, tak jak tomu je běžné i u krajských silnic nebo v sousedních obcích. V případě plevele na obecních pozemcích, který hrozí vysemeněním a zaplevelením sousedních pozemků, nebo omezuje výhled u cesty nebo silnice, bude tento odstraňován průběžně.

V případě zjištění „zaplevelení“ obecních pozemků prosím kontaktujte osoby určené pro obhlídku, kontrolu a zadávání pokynů k údržbě ploch:

- **Vlasta Machačová, místostarostka, Hřibojedy a Malé Hřibojedy, tel. 604 907 157**
- **Libor Machač, člen zastupitelstva, Hřibojedy a Malé Hřibojedy, tel.604 442 170**
- **Jaroslav Voňka, člen zastupitelstva, Hvězda, tel. 603 339 083**

Nevolejte tak prosím ani panu Zdeňkovi Černému (jako zaměstnanec dostává pokyny k údržbě od obce), paní Renatě Dlouhé (vzkaz by předala pověřeným zastupitelům) nebo panu Milošovi Dohnálkovi (starosta obce tuto činnost přenesl na základě souhlasu zastupitelstva a na pověřené zastupitele).

Braunův Betlém

V měsíci červnu proběhla 2 týdenní restaurátorská údržba v Braunově Betlému ve spolupráci Národního památkového ústavu a obce Hřibojedy. Vlastnictví národní kulturní památky je rozděleno mezi stát (NPÚ-správa Hospital Kuks) - vlastník největší části areálu, obec Hřibojedy - vlastník J.Garina a město Dvůr Králové nad. Lab.- vlastník ovečky a kašny v aleji 7 fontán.

Práce prováděla Fakulta restaurování University Pardubice v čele s doc. Mgr. art. Jakubem Ďoubalem, Ph.D. a jeho studenty v rámci studentské praxe. Studenti měli ubytování i stravu v Hospitalu Kuks (zajistil Národní památkový ústav) a každodenní dopravu zajišťovala obec Hřibojedy svým mikrobusem na své náklady, tímto děkujeme řidičům Luďkovi Heřmanovi a Jardovi Voňkovi. Náklady na materiál se dělily mezi oba subjekty dle rozsahu údržby.

Restaurátorská údržba je velmi šetrná, probíhá částečně mokrým procesem (párou) a jemným mechanickým odstraňování mechů i dalších nečistot měkkými dřevěnými klínky i ručními kartáči nebo zubními kartáčky s různou tvrdostí. Při odstraňování je také aplikován speciální lihový roztok k lokálnímu rozpouštění některých nečistot. Samotná práce je poměrně zdlouhavá a postupuje se centimetr po centimetru.

Samotný kontrolní den proběhl ve středu 23.06.2021 (z uvedeného data jsou i fotky) za účasti - za fakultu UPCE doc. Jakub Ďoubal, Ph.D., za vlastníka Národní památkový ústav - Bc. Libor Švec, Mgr. Petr Skalický (GŘ Praha), Bc. Jiří Svoboda (ÚzP Sychrov), za Královéhradecký kraj se účastnila z odboru památkové péče Krajského úřadu Mgr. Jolana Dioszegi, za vlastníka obec Hřibojedy Mgr. Ing. Miloš Dohnálek, LL.M. – starosta obce.

SDH Hřibojedy

SDH Hřibojedy opět jede na Mistrovství ČR v požárním útoku.

V letošním roce postupové soutěže získaly úplně novou podobu. Poprvé vznikly oddělené postupové soutěže pro požární útok, 100 m s překážkami a výstupu na cvičnou věž.

S družstvem žen SDH Hřibojedy jsme se v sobotu 26.6. zúčastnily krajského kola v požárním útoku v Hradci Králové.

Po příjezdu jsme byly seznámeny s erárními stroji a poté se již mohlo jít na věc. První pokus jsme zapsaly čas 29:97. V druhém pokusu se vše nepovedlo tak, jak by mělo. Věděly jsme, že čas z prvního pokusu již nevylepšíme, a proto jsme pokus ukončily předčasně.

Čas z prvního pokusu nám stačil na druhé místo, které pro nás znamená postup na republiku, neboť z každého kraje postupují tři družstva. Společně s námi tedy postoupilo družstvo žen SDH Slatiny a SDH Velichovky.

Mistrovství ČR v požárním útoku nás čeká 8. 8. 2021 v Hradci Králové.

Na závěr bychom rády poděkovaly Honzovi Pištovi z SDH Rožnov, který nám předává cenné rady a také za možnost využívat jejich sportovní hřiště.

Složení tymu: Monika Šmídová - SDH Hostinné, Eliška Tschöpová, Daniela Tschöpová, Gabriela Tschöpová, Natalie Jaklová, Anna Vodehnalová, Lenka Vodehnalová - SDH Hřibojedy

Autor článku: Lenka Vodehnalová

Mistrovství České republiky dobrovolných hasičů v požárním sportu – aktuální informace:

https://sport.dh.cz/index.php/pozarni-sport/mcr-v-pozarnim-sportu/mcr-v-ps-2021/466-mcr-v-pozarnim-sportu-2021-aktualni-informace

Informace pro občany

Topenáři nabízejí své služby v obci Hřibojedy

TOPENÁŘSKÝ SERVIS s.r.o. a společenství kominíků a topenářů

Bude provádět v naší obci revize kotlů na tuhá paliva.
Dále pak provádí revize, kontroly a čištění komínů,
kontroly kotlů na plynná paliva.

Termín revizí a kontrol se uskuteční v ÚTERÝ 20.7.2021

-cena za kontrolu a čištění komínu je 350 Kč
-cena za kontrolu a čištění plynového kotle je 350 Kč
-cena za revizi kotle na tuhá paliva je 800 Kč

Zájemci se mohou objednat telefonicky na telefonním čísle: 608 748 989

S pozdravem: TOPENÁŘSKÝ SERVIS s.r.o
Malá Morávka 287, 793 36
IČO: 04346971

Identifikační čísla spolupracujících subjektů: 04346971, 05104815, 02138115, 02695308

Hackeři útočí

Obrátil se na nás vrchní inspektor Krajského ředitelství policie Královéhradeckého kraje se žádostí o zveřejnění informací k podvodům prostřednictvím telefonních hovorů, emailů či SMS, kterých bohužel postupem času přibývá, neboť podvodníci jsou velmi sofistikovaní.

5 RAD PRO BEZPEČÍ VAŠICH PENĚZ

1. Nikdy nikomu nesdělujte své přihlašovací údaje do internetového bankovnictví ani čísla ze své platební karty. Banky se na ně neptají, ani zprávami či e-mailem neposílají odkazy na weby, kde jsou vyžadovány!

2. Nereagujte na telefonní hovory, e-maily ani zprávy, kde se vás někdo pokouší vmanipulovat do situace, že jsou vaše finanční prostředky v ohrožení a vy musíte udělat další kroky pro jejich záchranu. Kdyby byly vaše peníze v ohrožení, banka zareagovala dávno už bez vás.

3. Pány svého účtu jste jen vy. Nezadávejte ani v aplikaci nepotvrzujte platby, které vám někdo bude diktovat po telefonu, ani nikomu nesdělujte či nepřeposílejte potvrzovací kódy z SMS. Stejně tak nedávejte nikomu vzdálený přístup do vašeho počítače.

4. Mějte aktualizovaný software a antivirus. A to i na telefonu!

5. V případě pochybností vždy kontaktujte svou banku či volejte 158. Myslete na to, že útočník dokáže napodobit jakékoliv telefonní číslo (tzv. spoofing) či e-mail, vč. těch vaší banky.

#PHISHING
podvodné zprávy, e-maily

#KYBERTEST

#VISHING
volání falešných bankéřů

20. Svatoanenské zahradní slavnosti v Žirči

Přijměte prosím srdečný pozdrav z Domova sv. Josefa s pozvánkou na jubilejní 20. Svatoanenské zahradní slavnosti. 20 let trvání našeho zařízení pro nemocné roztroušenou sklerózou mozkomíšní se musí řádně oslavit.

Ty se uskuteční **v sobotu 24. 7. 2021 od 10. hodiny v Žirči u Dvora Králové nad Labem**.

Čeká na Vás bohatý kulturní program na 4 scénách, komentované prohlídky Domova a bylinkové zahrady, řemeslný jarmark regionálních výrobců a mnoho dalšího. Novinkou slavností je Prezentace řemesel od středověku po 19. století, možnost vyzkoušet si jízdu na retrokole, barokní módní přehlídka a další aktivity.

VSTUPNÉ

Výtěžek ze vstupného putuje na dofinancování terapeutické péče v Domově sv. Josefa, jde pomoc k větší soběstačnosti lidem s roztroušenou sklerózou.

- plné: 190 Kč
- snížené: 80 Kč
- rodinné (2 dospělí + max. 5 dětí do 15 let): 450 Kč
- ZTP (vč. doprovodu): zdarma

TIP pro Vás: Založte si trvalý příkaz = pomozte více nemocným.

č.ú.: 9999666/0300 v.s.: 7337

Posíláme přáníčko – lásku, štěstí, zdravíčko

Leť sluníčko zlatým světlem, s láskou pohlaď zemi teplem.
Pohlaď toho, kdo dnes slaví, a popřej mu hodně zdraví.
Pošimrej ho za nás na líčko ať dnes září jako sluníčko.

Že je o rok starší, komu pak to vadí, vždyť ho máme stále rádi.

březen	paní Květa Romášková
	paní Věra Vašátková
	pan Jiří Meloun
	paní Lída Krušinová
duben	paní Naďa Staňková
	pan Václav Runštuk
	paní Marie Linhartová
květen	paní Ivana Peterová

Pro mlsné jazýčky…

Rybíz neboli meruzalka je oblíbené bobulové ovoce, které pěstujeme téměř na každé zahrádce. Známý je rybíz červený, bílý nebo černý, nově se objevuje také růžový, který je nejsladší. Hodí k přímému jídlu, zamražení na zimní ovocné koláče, nebo na marmeládu.

Je výborný i do tvarohových krémů na palačinky a lívanečky, do sladkých nákypů z těstovin, rýže, ovesných vloček nebo krupice i do žemlovky s tvarohem.

Které jsou ty nejoblíbenější pokrmy z rybízu?

Rybízový sirup

- ✓ 3 kg rybízu
- ✓ 3,5 kg cukru
- ✓ 10-15 g kyseliny citronové
- ✓ kuchyňský teploměr

Rybíz odstopkujeme, umyjeme, nadrtíme vidličkou a ponoříme do vody ve velké nádobě. Necháme uležet do druhého dne.

Procedíme přes plátýnko nebo gázu a vymačkáme.

Změříme množství vyceděné šťávy.

Zahřejeme na 70 °C a přidáme na litr šťávy 1,7 kg cukru a 3-10 g kyseliny citrónové.

Zahřejeme na zhruba 85 °C, zamícháme, sesbíráme pěnu.

Ihned plníme do lahví, ty položíme na bok a necháme vychladnout.

Sirup přidáváme do vody nebo sycené vody k přípravě lahodného osvěžujícího nápoje.

Rybízový koláč

Suroviny

- ✓ 250 g polohrubé mouky
- ✓ hrnek nebo dva rybízu
- ✓ 160 g cukru krupice
- ✓ 1 balíček prášku do pečiva
- ✓ 3 vejce
- ✓ 120 g másla
- ✓ 220 ml mléka

Na drobenku

- ✓ 80 g cukru
- ✓ 80 g hrubé mouky
- ✓ 80 g másla

Postup

Mouku, prášek do pečiva a cukr smícháme.

Přidáme rozpuštěné máslo, vejce a mléko a dobře promícháme.

Těsto nalijeme do vymazané a vysypané pečící formy.

Povrch těsta poklademe rybízem.

Z másla, hrubé mouky a cukru užmolíme drobenku a posypeme jí povrch koláče.

Pečeme ve vyhřáté troubě při 175 ºC asi 30-40 minut.